CHENG YU TUNG EAST ASIAN LIBRARY
University of Toronto Library
130 St. George Street
8th Floor
Toronto, Ontario, Canada M5S 1A5
FEB - 7 2013
RICHARD CHARLES LEE
CANADA HONG KONG LIBRARY
University of Toronto Library
130 St. George Street
Toronto, Ontario, Canada M5S 1A5

你今天e了嗎?
看報紙，不用翻報紙
ePaper.worldjournal.com

世界日報

www.worldjournal.com ePaper.worldjournal.com 售50¢ PER COPY(含HST) 12885

世界日報 每份只售 50¢ (限大多倫多地區)

中華民國一〇二年/2013年1月30日 星期三 WORLD JOURNAL WEDNESDAY, JANUARY 30, 2013 農曆壬辰年十二月十九日

出版者：世界日報社 地址：7755 Warden Avenue,Unit 9 Markham, ON Canada L3R 0N3 業務部：(416)778-0888 FAX:(416)778-1037 編輯部：(416)778-0889 FAX:(416)778-4899 訂報專線：(416)778-0888 Ext.247

ALL RIGHTS RESERVED

議會挑燈夜戰
萬錦通過建體育館

都會 → A13

赴美置產 中國人排第一

焦點 → A4

水牛城轉渥京 近萬移民積案犯眾怒

申請人成立小組反彈 怨訴抑鬱、離婚血淚 移民部：大部分案件今夏審理完畢

加通社

渥太華29日電

聯邦政府去年決定關閉位於美國紐約州水牛城（Buffalo）的簽證辦公室，然而這一舉措導致近萬永久居民申請案積壓，申請人對此紛紛表示憤慨。

加拿大去年關閉水牛城簽證辦公室後，申請永久居民的案件已被轉移回渥太華辦公室。

申請人表示，政府突然宣布關閉簽證辦公室，無異於將為之做出的所有努力付之東流，因為審理案件所花費的時間遠遠超出最初的設想。

這批受到影響的申請人約有1萬名，他們成立了一個小組叫做「被遺忘的水牛城」（the forgotten of Buffalo）。

該組織的女發言人德瑞恩（Michele Doiron）表示，由於等待時間過長，一些申請人已無奈離開加拿大。

她更表示，另有一些人則絞盡腦汁想辦法留在這裡，其中某些人由於臨時簽證過期而不符合工作資格，因此不能獲得醫療保險。

她說：「申請人的案件長期積壓沒有結果，似乎每個人都有各自的血淚史，一些人出現抑鬱情緒、家庭分離、離婚、焦慮以及對未來的恐慌等狀況」。

由於聯邦移民部宣布重新調整審理移民案件的流程，水牛城辦公室於去年5月份關閉。

移民部女發言人卡倫（Nancy Caron）表示，從水牛城轉移到渥太華辦公室的大部分移民案件將於今年夏季審理完畢。

而新遞交的申請也將能享受到較快的審理。

此外，隨著渥太華簽證辦公室的開放，臨時簽證過期的國際學生和臨時外國雇員，如果申請往返加拿大臨時簽證，將不再像以往一樣須把申請材料寄送到國外，現在完全可以在加拿大境內完成臨時簽證的申請。

BlackBerry 10

等了2年… 黑莓10今亮相

編譯組

綜合報導

被喻為加拿大科技業明珠的RIM公司，將於今天（30日）早上舉行發布會，正式推出外界期待了將近兩年的黑莓10（Blackberry 10）智能手機。

RIM會在多倫多、紐約、倫敦、巴黎、杜拜、約翰尼斯堡、雅加達和德里同時舉行發布會，並在RIM網站在線播放發布會視頻。

市場傳言稱，RIM會同時推出代號名分別為10和X10兩款手機，前者是觸摸螢幕，後者是傳統的物理鍵盤。

RIM對黑莓10系統及手機寄予厚望，該公司已因iPhone和Android手機遭遇重創，需要研發重量級產品來吸引用戶及奪回市場份額。

從去年中開始，RIM的股票價格因受研發黑莓10消息刺激，已上升超過160%，但投資者趁機出貨，導致RIM股價29日在加股市出現大幅回落。

RIM執行長Thorsten Heins，早前在紐約記者會上透露將推出黑莓10手機。 (Getty Images)

剛起飛遭雷擊 爵士班機急降

【多倫多訊】一架從多倫多飛往美國匹茲堡的爵士航空（Jazz Air）班機，29日才飛到多倫多以西的卡里多尼亞（Caledonia）上空便遭雷擊，迫使這架Dash 8-100雙渦槳引擎客機立即返回皮爾遜機場降落。

爵士航空官員說，載著18名旅客和3名機組人員的Dash 8-100安全著陸，飛機維護技師檢查飛機是否受損，實際上設計和製造客機時已採用防止雷擊破壞飛機的措施。

皮爾遜國際機場所在的皮爾郡警方表示，在遭到雷擊時，那架飛機中的很多人可能被嚇了一跳，但無人在此事故中受傷。

加拿大氣象專家說，最近包括大多地區在內的南安省天氣怪異，先是嚴寒，持續數日白天最高氣溫都處於零下，接著連日陰雨和濃霧，這兩天隨著氣溫大幅度回升，又出現大霧和雷雨天氣，十分罕見。

爵士航空一架班機29日在多倫多以西的卡里多尼亞上空遭雷擊。 (CityNews)

美候任國務卿

柯瑞：對台承諾不變

特派員林寶慶

華盛頓報導

即將就任美國國務卿的柯瑞(John Kerry)表示，美台安全關係是美國在亞太戰略地位中的基石，美國將持續支持對台灣各項承諾，協助台灣維持足夠自我防禦能力，以增進台海與亞太地區穩定。

國會參議院29日以壓倒性票數通過柯瑞的國務卿任命案。

中華民國駐美代表處指出，柯瑞近日在答覆參議員的書面質詢中，強調美台安全關係為美國在亞太戰略地位中的基石，並重申將持續支持美國對台灣各項承諾，以協助台灣維持足夠自我防禦能力。

雖然柯瑞在參院外交委員會任命聽證會中，對美國整體亞太政策著墨不多，但駐美代表處官員表示，美國國會議員為表達對台海議題的關切，在聽證會結束後，分別就台灣議題向柯瑞提出書面質詢，並陸續獲得柯瑞的回應。

其中，柯瑞在回覆參議員卡汀(Ben Cardin，民主黨，馬里蘭州)有關美國在「台灣關係法」及六項保證下對台灣承諾的書面質詢時重申，提供台灣防禦所需武器以及使台灣維持足夠自我防禦能力，符合「台灣關係法」及美國的「一個中國政策」，這項長久實行的政策對維持台海和平及穩定也作出貢獻。

柯瑞在書面答覆時特別強調，歐巴馬在第一任任期內對台軍售總額超過120億美元，其中僅是2012年，即達到47億美元。

BILL NATURAL SOURCES 佳節獻禮
免郵費
第1牌 Polenectar 巴西綠蜂膠
成興海味 及 康加美健康禮品專賣店
獨家免郵費寄至中國各省市，優惠隨時終止，機會難逢！
FREE 郵寄中國各省市 郵費全包
新年快樂
第1牌巴西極品綠蜂膠(Polenectar®)是現時在美國、加拿大和其他亞洲地區流行的保健食品；具抗菌消炎，提高免疫、軟化血管、降血脂血糖等抗過敏之功效；純淨度比一般同類產品高，可調節免疫系統和抗氧化。為迎合使用者不同需要，第1牌特別推出不同濃度的綠蜂膠滴劑、軟膠囊及噴劑。
第1牌綠蜂膠軟膠囊 300毫克，60粒軟膠囊 NPN#80013147
第1牌綠蜂膠無蠟40 不含酒精，30毫升 滴劑 NPN#80011256
第1牌綠蜂膠無蠟50 / 無蠟60 / 無蠟80:
第1牌綠蜂膠50%無蠟 30毫升 滴劑 NPN#80012573
第1牌綠蜂膠60%無蠟 30毫升 滴劑 NPN#80012574
第1牌綠蜂膠80%無蠟 30毫升 滴劑 NPN#80026103
第1牌綠蜂膠噴劑 30毫升 噴劑 NPN#80028370
巴西原裝 MADE IN BRAZIL
製造商：巴西聖保羅市 Apiario Polenectar Ltda. Sao Paulo, SP
GMP
加拿大總代理：加美科研製藥 416-298-1228
總經銷：福叔貿易 416-298-6789
成興海味 各分店有售

天然免疫增強劑，幫助調節血糖，有效預防花粉症、流感
類黃酮，酚多體 含量 市面最高
不含蜂蠟 不含酒精 不含防腐劑 不分層
世界銷量冠軍的綠蜂膠
康加美健康禮品專賣店
billbeautyshop.com

多倫多周報 發行量最大 派送點最密 給您無限的商機
刊登廣告請洽：416-778-0888 轉 250

海外買家來加炒房 真假成謎

未追蹤數據 俄羅斯、伊朗、中國買家搶購 都只是傳說 專家：恐曝於熱錢風險

記者阮耀毅
綜合報導

加國房價高漲，海外買家經常被視為推升房價的重要力道。但有別於其他西方國家，加拿大政府及業者並未記錄及追蹤海外買家數量，讓他們在加國房市的行蹤空有傳聞卻無實證，更無從了解某些國家經濟情勢對本地房市的影響。

近年加拿大一些主要城市的房價飆漲，來自海外的買家經常被視為是推升房價的重要力量，特別是溫哥華與多倫多等地。近期這些地區房市出現價量齊跌走勢，有人認為是「泡沫」即將破滅，但也有人認為只是暫時放緩，加國房市會軟著陸。

不管是泡沫化或軟著陸，都只是外界臆測，並無客觀數據佐證。有別於美國、澳大利亞、英國等地，加拿大政府及業者並未記錄及追蹤海外買家在本地房市的交易情況，因此無從了解他們對加國房地產市場的影響力。「海外買家」大舉入市或離場，空有傳聞卻無實證。

學者專家都認為欠缺「海外買家」資料，讓加國房市遺失一大塊重要拼圖，因為了解房地產需求來自何處，可預知市場及房價是否穩健發展，且可有效推估房地產景氣周期，例如中國經濟放緩對本地房市的影響。

此外，也可讓政府官員根據相關數據做出決策，如在房地產投機風氣濃厚時，考慮是否對外國買家設限。

卑詩大學（UBC）都市經濟及房地產中心主任薩默維（Tsur Somerville）指出，若對實際情況一無所知，很難就如何解決問題進行政策辯論。

過去市場不斷謠傳外國買家一擲千金，大舉買進加國房地產，多倫多有來自俄羅斯與伊朗的買家搶購公寓；溫哥華有中國富豪搶標豪宅；大西洋省份則有美國及歐洲買家購買海濱度假屋。

但一切僅止於傳聞，一些溫哥華與多倫多的公寓大樓開發案，甚至傳出外國買家比率高達六成。

去年有政治人物建議加國應對外國買家設限或向非居民課徵更高費用，但薩默維認為，最好先有事實根據再做出政策建議。

滿地可銀行首席經濟師古柏（Sherry Cooper）表示，加拿大房市從2008年國際經濟衰退後一路走高，直到近期，若不知道買家從何而來，就難以評估這些資金的「黏度」以及加國主要城市房地產活動的根基，可能讓我們曝露於國際熱錢流動的風險中。

根據美國房地產協會（NAR）資料，加拿大買家已成為當地最主要的外國買家，而成長最快的則是來自加拿大及中國的買家。不但如此，政策制訂者還知道外國買家在那些地區進出，買了那一類地產，以及歷年趨勢變化等。

加國並未記錄外國買家的購屋資料，因此外國資金對本地房市的影響成謎。（記者阮耀毅／攝影）

1分幣走進歷史 2·4逐步停用

記者張耀仁
溫哥華報導

2月4日開始，一分硬幣（Penny）將逐步停用，消費者與商家可省去找一堆零錢的不便。消費者以現金付帳時還是可以使用一分幣，總額則採捨去或進位的算法，不過，須取決於商家。

聯邦政府從下個月4日開始不再供給銀行一分幣，商家與消費者也不再能從銀行換得一分幣。但是，一分幣「無限期」保有幣值，消費者不需擔心須在短時間內消耗完畢，或是急於拿到銀行換錢。

消費者也仍可以拿一分幣付帳，不過，聯邦政府表示，是否接受由商家自行決定。

至於現金付帳總額該如何捨去或進位？應依稅後總額來決定，例如稅後總額是1.01或1.02元，就小數捨去變成1元；如是1.03、1.04、1.06、1.07，就是1.05元；1.08或1.09則進位變成1.10元。如此，商家不必再找一分零錢。

但要注意，若以銀行卡、信用卡或是支票付帳，就不必捨去或進位，直接支付總額，與目前現狀無異。

不過，這套措施並不強制規定每個商家都於2月4日啟動，而是自行視情況逐漸參與。由於銀行不再提供一分幣，因此商家與消費者都會漸進地適應沒有一分硬幣的交易。

商家的因應如何？以大統華（T&T）超市為例，發言人黃民強表示，會在電腦收銀機作出系統更新，他們了解有些顧客可能將少付2分，或是多付2分，將以顧客的利益為先。他強調，每個零售商的做法可能不太一樣，大統華屆時將持續接受一分幣付帳，但不再找出。

依財政部停用一分幣官網（fin.gc.ca/1cent/index-eng.asp），例如1.08元，民眾還是可以要求不進位、以一分幣付清，但取決於商家接不接受一分幣；民眾也可將一分幣帶到銀行換錢或是存入戶頭，但若數量太多，必須每50個先以硬幣紙束捆好。

加國去年5月即已不再鑄造一分幣，停用最大的用意是節省成本，也加快現金交易速度。

聯邦政府表示，由於金屬價格攀升，鑄造一個一分幣的成本是1.6分，比幣值還高，因此一年損失1100萬元。而從1908年以金屬製版打印硬幣以來，共鑄了350億個一分幣。

各大銀行將協助收回一分幣，再交由皇家鑄幣廠融化。一般人不能融化硬幣，否則可處250元罰鍰或是最高一年徒刑。

財政部預估未來六年將陸續收回60億個一分幣，須花費5300萬元向民眾買回，鑄幣廠處理費為2700萬元。但是，硬幣融化後的金屬可帶來約4250萬元收入，加上不再有鑄幣損失，反可削支。

世界多國如瑞士、荷蘭、挪威與澳洲等早已停用一分幣。紐西蘭先是放棄一分幣與二分幣後，2006年更停用五分幣。美國的鑄幣成本高得驚人，一分幣成本超過2分、5分幣則耗費11分，但未停用。加國也有人提議停用五分幣，不過財政部表示不會考慮。

2月4日起一分硬幣逐步停用，商家與消費者都需一些時間適應。（記者張耀仁／攝影）

大溫地區進入美國華州的加美海關流量，去年高達到1540萬人，創下15年來新高。（記者周化克／攝影）

1540萬人

大溫加美海關流量15年新高

【溫哥華訊】西華盛頓大學經濟暨商業研究中心（WWU's Center for Economics and Business Research）的數據統計顯示，去年約有1540萬人從大溫哥華地區的加美海關進入美國華盛頓州瓦康郡（Whatcom County），較2011年成長8.5%，且打破1997年所維持1830萬人的通關紀錄，創下15年來新高。

美國華州芬代爾市（Ferndale）的國際市場通道公司（International Market Access）總裁潘定爾（Jim Pettinger）表示，除了瓦康郡居民察覺到有越來越多的加國民眾進入該郡消費，還有貝靈罕機場（Bellingh am airport）多數皆為加國旅客外，其實亦有許多商業人士在此展開投資事宜。

他說：「我們真的看到許多商界人士來到瓦康郡和本地商戶往來，卑省商業行為日益強勁，似乎現已聚焦至美國市場拓展業務。」

研究報告：TTC應依搭車距離調價

【多倫多訊】在多倫多搭乘地鐵或公車目前是統一票價，不過，這種狀況很可能會改變，29日公布的一份研究報告稱，今後也許會根據搭車距離來收費，並且在非交通尖峰時搭公車，車票也會便宜一些。

安省居住和城市建設聯盟（Residential & Civil Construction Allliance of Ontario）29日發布的研究報告指出，目前多倫多公車系統實施的統一車票制應進行改革。未來將實施距離票制，即搭乘公車長距離者與搭乘公車短距離者的票價不一樣，前者票價貴，後者票價便宜；另外，如果不是在交通尖峰時間搭乘公車的人，也可以享受一些票價上的優惠。

該聯盟發言人曼納漢（Andy Manahan）表示，如果改革目前這種統一的公車車票制，自然會給政府帶來收益。他並且強調，推行距離收費的票制後，短距離的人可以花較少的錢搭公車，可鼓勵更多人使用公共交通的服務。

目前，Go火車是實施以距離收費的票制。另外，在世界上其他一些城市，也有實施距離車票制度。

這份研究報告的目的，是幫助省府找到用以擴建多倫多公車服務系統的資金。

據估算，多倫多要再建幾條地鐵線，大約需要400億元。這筆錢主要來自聯邦政府的撥款，但若聯邦政府給不了這麼多資金的話，省府希望自己想辦法解決。

據曼納漢說，改革現有的多倫多公車統一票制，並非研究報告中的唯一建議。報告也提出對400系列的高速公路實施收費制的提議，因為這樣可使駕駛族，尤其是短途的駕駛族少用自駕車上公路，而改搭公車。

多倫多天氣

今天	今晚	明天	後天
小雨	陰雨	飄雪	偶雪
5~12℃	10℃	-5~-2℃	-8~-6℃

昨日股匯市

台股	↑	30.98	7832.98
多指	↑	14.64	12,830.56
道指	↑	72.49	13,954.42
標普	↑	7.66	1,507.84
那指	↓	0.64	3,153.66

加元	
美元	0.9976
台幣	29.3686
港幣	7.7362
人民幣	6.2073

中海油併購交易日 再延後

仍等待美國批准 預計3月2日完成交易…內部文件顯示 保守黨3國會議員曾強烈反對

【編譯組綜合報導】中國海洋石油(CNOOC)併購加拿大尼克森石油(Nexen)案仍待美國批准，完成交易日期再度押後30天到3月2日。另外有內部文件顯示，在總理哈珀宣布批准這項併購案前，聯邦保守黨三名國會議員曾表示強烈反對，反對黨內對併購案存在分歧。

經多次延後，哈珀12月初正式宣布批准151億元的中海油併購尼克森案，原定的最後交易日期是在1月31日。

由於尼克森在英國、歐洲及美國都有油田開採項目，因此必須獲這些國家通過，由於時間來不及，於是押後30天到2月2日。

儘管這段期間英國、歐盟及中國都相繼批准，但美國仍未通過，兩家公司27日宣布把交易日期再度押後30天到3月2日。

不過尼克森表示，最多的延後日期是1月31日起計的75個工作日。

另方面，加拿大廣播公司(CBC)透過資訊自由法取得的文件顯示，在總理哈珀宣布這宗併購案前，包括卑詩省希柏特(Russ Hiebert)在內的三名聯保守黨國會議員，去年8月先後寫信給哈珀，反對這宗併購。

安省的艾里切(Harold Albrecht)聲稱，在自由公平貿易下必須限制政府在經濟方面的角色，而允許中國國企的併購並非自由公平貿易的例子。

卑詩的希伯特要求修改外國投資法，他關注到加中貿易及投資關係只屬單方面，指出若然加國公司在中國展開類似大規模的收購行動，未必受到中國歡迎。

亞省的派尼(LaVar Payne)則關注到中國的人權紀錄問題。

儘管哈珀最終仍通過收購案，但從這些文件中可以看到在聯邦保守黨內，在這宗併購案是存在分歧，也說明了哈珀遲遲未能拍板的原因。

加國金援馬利 加碼1300萬

編譯組

渥太華29日電

加拿大政府29日宣布，向馬利提供額外的1300萬元人道救援金，用於為戰爭受害者購買食物及保健用品。

在衣索比亞出席國際捐獻會議的加拿大國際合作部長范鐵龍表示，這筆新的援助款是在去年提供的款項外基礎上，供馬利戰亂受害者購買食品及解決應急健保需要，及用於其它人道救援項目。加拿大政府新提供的救濟金，將由非政府組織及聯合國有關機構分發。

上周，加拿大政府決定，正支援法國在馬利作戰行動的加拿大C-17運輸機，任務期限從原定的一星期延長至一個月。

稱在俄國遭威脅

俄芭蕾舞演員 移民加國避難

加通社

多倫多29日電

俄羅斯「消息報」(Izvestia Daily)29日報導稱，俄羅斯著名芭蕾舞女演員由於擔心個人安全而逃往加拿大，並拒絕返回俄羅斯。

消息報上的這則新聞顯示，俄羅斯著名芭蕾舞者魯克娜(Svetlana Lunkina)表示曾遭遇他人威脅並受到勒索。

她表示，這些威脅自己的人沒有權利干涉自己的隱私及所從事的事業。不過，魯克娜並沒有詳細說明所面臨威脅的性質。

俄羅斯莫斯科大劇院(Bolshoi Theatre)芭蕾舞團藝術總監菲林(Sergei Filin)曾於近日遭蒙面兇徒潑硫酸，造成面部及眼部三級燒傷，毀容之餘更可能失明。

33歲的魯克娜曾是莫斯科大劇院首席女演員，她於半年前移民加拿大並在安省Kleinberg的一家舞蹈室註冊成為舞蹈教師。

莫斯科大劇院是俄羅斯最重要的文化機構之一，華麗舞台上曾捧紅無數芭蕾舞者，但璀璨燈光下卻藏著舞者及領導層的勾心鬥角，在過去幾年已有數名藝術總監因劇團內訌而離職。

俄羅斯著名芭蕾舞蹈演員魯克娜因擔心個人安全而遷居加拿大並拒絕返回俄羅斯。(取材自維基百科)

魁省礦場坍崩 兩工人失蹤

編譯組

魁省勒菲尼29日電

滿地可以東一個採石場29日上午突然大面積坍崩，兩名工人和兩輛汽車、一部挖掘機隨著滾滾碎石一起被沖入將近100公尺深處。直至入夜後都未能找到那兩名失蹤者。

當時共有三名工人遭碎石流沖入採石場底部，所幸他自行脫險，只受了輕傷。救援人員和警方迅速展開搜救行動，甚至出動了直升機，可是直到夜幕降臨，仍未能找到失蹤者。魁北克省警發言人理查德說，參與此次搜救行動的專家建議，為避免更多的傷亡，晚上暫停行動，30日天亮後再繼續搜尋。

魁北克省一個採石場昨天發生坍崩事故，兩名工人生死不明。(加通社)

保全公司老闆 判驅逐出境

編譯組

多倫多29日電

一名曾充當利比亞獨裁者格達菲兒子保鑣的安省居民，29日遭移民暨難民委員會裁決驅逐出境。

加拿大移民暨難民委員會裁決，彼特斯(見圖，CBC)犯下了戰爭罪及參與人口走私活動，應予遞解出境。代表該機構的一位律師說，彼特斯在2011年格達菲政權垮台之前，與這個獨裁政權的核心層關係密切。

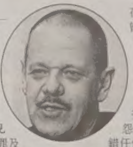

在澳大利亞出生的彼特斯曾任格達菲的兒子賽義德的保鑣，他坦承在格達菲政權失敗後，他幫助賽義德從利比亞逃往鄰國尼日。

對於加拿大移民暨難民委員會的裁決，彼特斯抱怨說很不公平，因為他沒做錯任何事。他表示，將向聯邦法院提出上訴。擁有加拿大永久居民身份的彼特斯已在加拿大居住至少10年，是安省劍橋市一家保全暨偵探公司的東主。

空運防彈車隨行

哈珀訪印度 花費百萬挨批

編譯組

渥太華29日電

哈珀總理去年訪問印度時，為空運高級防彈車去印度，花費100多萬元，因此29日在國會內遭在野黨質疑。但聯邦保守黨政府辯稱，這是皇家騎警出於確保總理安全作成的決定。

去年11月，哈珀訪問新德里和班加洛爾等四個印度城市時，從加拿大空運了各一輛防彈禮賓車和SUV去印度，供哈珀等人乘用。為了運送這兩輛汽車去印度，花掉的相關人員差旅費是3萬1356元，動用空軍的C-17巨型運輸機的費用略微超過100萬元。

聯邦新民主黨的安古士指出，印度政府官員已證實，印度當時同意為哈珀提供防彈賓士轎車，而且澳大利亞總理吉拉德之前訪問印度時，也乘用印度提供的車輛，為何保守黨政府非要動用戰略運輸機，萬里迢迢將兩輛汽車運往印度？

聯邦保守黨政府回應道，這是皇家騎警決定的，負責警衛總理的皇家騎感到印度方面提供的防彈車不足以保證總理的安全。外交部長白賀德進一步解釋，在過去25年裡，印度已有兩位總理死於暗殺，而且孟買2008年又爆發了恐怖襲擊事件。

白賀德接著諷侃新民主黨道：「事關總理人身安全時，我們傾聽安全專家的意見……每次都將皇家騎警的意見置於新民主黨提出的意見之上。」

哈珀總理去年訪問印度時，為空運防彈車去印度花費了100餘萬元。(加通社)

2型糖尿病治療 將有大進展

【多倫多訊】科研人員將於下個月在多倫多西乃山醫院(Mount Sinai Hospital)開展一項臨床試驗，旨在遏制2型糖尿病早期癥狀且有效改變治療該疾病的方式。

領導該項目的瑞可汗醫生(Ravi Retnakaran)以及卡莫爾醫生(Caroline Kramer)在搜集的數據中發現，2至3個星期的短期胰島素療法可以使病患身體恢復製造及運用胰島素的功能。瑞可汗醫生表示，即便病患停止這個短期胰島素治療，身體也可以運作，beta細胞可以重新復位。他表示，這個最初的實驗結果令人振奮。

瑞可汗醫生表示，在臨床試驗中，將計畫每個月對病患使用一個月的胰島素療法，而目前看來，已有大量證據證明，這一方法將行之有效。如果這種療法最終取得成功，將會給治療2型糖尿病帶來革命式治療方式。

2型糖尿病，是一種代謝性疾病。患者的主要特徵是排斥胰島素，因此患者身體缺乏胰島素且伴隨有高血糖。與1型糖尿病不同，2型糖尿病過去主要在40歲以上的中年人人群發病，而現在卻越來越常在未成年人中發生。

華人浸信會懷恩堂
Chinese Grace Baptist Church
20 CLAREMONT ST.TORONTO
(BATHURST ST.西第五條街近QUEEN ST.W.)
牧師：林輝和牧師
主日學
10:00AM成人(國語)
11:00AM兒童、少年(英語)
主日崇拜
11:00AM(國語)
查經禱告
星期三10:30AM(國語)
電話:(416)603-3403

北約國語宣道會
NORTH YORK MANDARIN ALLIANCE CHURCH
主任牧師：王春安牧師
國語崇拜時間: 11AM
地點: Chester Le Junior Public School
地址: 201 Chester Le Blvd., Scarborough, On M1W 2K7
教會辦公室 Church Office
地址:3325 Victoria Park Ave., Scarborough, ON M1W 2R8
電話:416-222-0981
傳真: 416-222-0980
網址: www.nymac.ca
英文崇拜: 9:45AM
兒童主日學: 11:00AM(英語)
成人主日學: 9:45AM(國語)
英文主日學: 11:15AM
禱告會: 週三晚7:40
團契小組: 週五、六晚
McNicoll / Victoria Park / Chester Le Blvd. / Morecambe Gate / Chester Le JPS / Pharmacy / Church Office / Finch

多倫多中華福音宣道會
Chinese Evangelical Alliance Church of Toronto
主任牧師：李經寰牧師
兒童事工：丘珮藍女士
主日崇拜：國語/英語/兒童崇拜
週日上午10:30同步舉行
地址：145 Sparks Ave., North York (Victoria Park/Steeles)
電話：(416)773-0313
傳真：(416)773-0343
網站：www.ceact.ca
教會左右隔鄰另有大量車位，均可停車
Steeles / Gordon Baker / Victoria Park / SPARKS / Finch E.

生命泉靈糧教會
Fountain of Life Christian Church
聚會地點
Highland Junior High School
201 Cliffwood Road, North York
主日10:00 AM
成人、青少年、兒童聚會
顧問牧師：周神助牧師 主任牧師：劉家山牧師
TEL:(416)250-9961
歡迎收聽每日靈修專線：
647-724-4412

大多竊盜集團 警公布3嫌錄影

駕駛白色休旅車作案 與店員攀談分散注意力 趁機偷走高價電子商品

約克郡警方正在追緝的三名結夥竊盜慣犯。
（圖：約克郡警方提供）

【多倫多訊】約克郡警方目前正追緝一夥自去年起，即在大多倫多地區多次行竊的竊盜集團，並公布嫌犯錄像，呼籲市民提供線索。

約克郡警方指出，根據報案，近來有一批竊盜集團自去年8月至今年1月之間，多次在包括旺市在內的大多倫多地區多家商店結夥盜竊，之後即乘疑似駕駛一輛白色且車牌號碼不詳的新型道奇七人座休旅車（Dodge Caravan）離開現場。

警方進一步公布案情表示，此成員至少有三人的竊盜集團，其做案手法是其中一至二人先與店內的售貨員攀談，或是要求展示商品，其他的同夥則是趁售貨員不注意時，將店內展示櫃的商品竊走。歹徒甚至偷走收銀機內的現金，或潛入商家的倉庫竊取財物，其中大部分是手機等高單價卻攜帶容易的電子商品。

因涉嫌結夥的三名嫌犯，其中一名女性嫌犯年約30至40歲，身高5呎5吋，體型近壯碩，留肩部以下卷髮，髮色為黑色。

涉案的兩名男性嫌犯，其中一人為非裔男子，年約25至35歲，身高5呎7吋至5呎10吋，中等身材，留山羊鬚；另名男性嫌犯則膚色為深棕色，身高5呎9吋至6呎，體型壯碩，髮色為黑色，可能有鬍鬚。

過失駕駛釀慘禍 喪妻還被判罰款

【多倫多訊】一名密西沙加男子在2011年2月3日的一場交通事故中痛失了自己的妻子，不但如此，他還因為危險左轉彎駕駛而被處於85元的罰款。

安省法庭上周裁定，這名叫做佩特（Khilan Patel）的34歲男子在此次的事故中，因為違反了高速公路交通安全法（Highway Traffic Act）而被判處罰款。

根據佩特陳述，當時他駕駛豐田思域在下班回家的路上，他31歲的妻子Apna Thakrar坐在副駕位上，當他左轉時並沒有看到對方的車。

和佩特相撞的是一輛白色福特F-150，司機阿伯拉罕（John Abraham）在上周四的庭審中稱，當日下午6時35分左右，自己駕車向西行駛在Erin Centre Blvd時，對方駕駛的豐田車本來向東行駛，突然一下子左轉到自己面前，導致自己的車撞到對方副駕駛的位置上。他說，「我試圖向右打輪避讓，但是根本沒有可能避開」。

阿伯拉罕稱，事發後他幫助Patel夫婦撥打了911，他清楚的記得佩特當時看起來很害怕也很困惑，並說「我沒看到你，我正在注意另外一輛車」。同時阿伯拉罕也表示自己沒有注意到對方打著左轉向燈。

維修人員描述被撞的豐田車嚴重損毀，尤其是副駕駛一側的車門幾乎是遭到粉碎性破壞。

庭審中，佩特一度抽泣落淚。宣判後，由於極度悲傷，他頭也沒回地離開了法庭。

佩特的31歲妻子Apna Thakrar在事故中遇難。
（取材自mississauga.com）

盜刷信用卡 警緝3女賊

在士嘉堡偷竊並盜刷受害人信用卡的嫌犯之一。
（圖：警方提供）

【多倫多訊】士嘉堡地區於13日發生一件竊案，受害女子在餐廳內錢包遭竊，而竊賊之後更立即使用受害人的信用卡企圖消費。警方目前正追查涉案的三名白人女子。

多倫多警局43分局指出，現年35歲的女性受害人於晚間約5時，前往位在士嘉堡Progress Road及McCowan Road地區的餐廳消費，當用餐完畢後發現錢包遺失。而竊賊則是在竊得受害人的錢包，隨後就在犯案地點附近的Scarborough Town Centre購物中心消費。所幸受害人在發現錢包遺失後立即通報信用卡中心，使歹徒的消費無以得逞。

警方公布涉案的三名竊嫌，均為年約30至40歲的白人女子。

其中一人體型壯碩，留黑色卷髮，犯案時身穿海軍藍外套、深色上衣、印花長褲、黑色皮靴；第二名嫌犯留黑色及肩長髮，犯案時身穿黑色上衣、披紫色圍巾、深色長褲、黑色皮靴；第三名嫌犯為金髮，犯案時身穿淺色上衣、灰色長褲，深色皮靴。

溫莎公寓發現155隻死貓 1男遭控

加通社
安省溫莎29日電

警方在安省溫莎一座公寓內曾發現155隻死貓，目前一名男子面臨虐待動物的指控。

警方於上個月在溫莎市中心一座公寓的冰箱和冰櫃中發現155隻死貓，另有49隻活貓。

溫莎－埃塞克斯人道協會（Windsor-Essex County Humane Society）主管卡特爾（Melanie Coulter）表示，這些貓看起來像是死於疾病而沒有遭遇暴力的跡象。不過相信這些貓在生病時沒有得到適當的獸醫治療和護理。

目前，米尼克（Jerry Miernecki）因未能遵守安省防止虐待動物的法律規定並導致貓死亡而遭到指控。米尼克將於3月4日出庭聆訊。另外，49隻活貓中有一些在接受醫務治療，而有一些已符合領養資格。

持假手槍亂射 3人被逮

【多倫多訊】兩名男子和一名17歲男孩在28日因持有危險武器並進行惡作劇行為而被警方逮捕。

據警方描述，當時三人駕車至Finch Avenue West和Bathurst Street 地區附近，用持有的仿製手槍隨意亂射停靠在路邊的汽車和公車站亭，一家民宅的窗戶也被擊中。

警方逮捕了三人，並在其駕駛的車中查獲四把BB彈仿製手槍。

27歲多倫多男子Randy Robinson和21歲賓頓市男子Jackson Jovanovich目前面臨五項與惡作劇相關指控和持有危險武器的指控，並將於3月7日在1000Finch Avenue West 法庭出庭受審。另外那名17歲男孩面臨同樣指控，已於當日在2201Finch Avenue West法庭受審。

脫衣舞會遭槍擊 1男命危

加通社
安省密西沙加市29日電

安省皮爾郡警方表示，一名男子29日凌晨3時左右在密西沙加市一家脫衣舞會遭槍擊和刺傷，目前該男子生命危急並已送醫救治。

警方表示，這名男子是在皮爾遜國際機場附近的一家酒店被發現。警方正在調查當時該男子是怎樣抵達這所酒店。警方呼籲知情者提供破案線索。

垃圾箱殘屍 身分確認

編譯組
安省基慶納29日電

警方29日確認，上周六在基慶納（Kithchener）垃圾箱發現的女性軀幹，是24歲的當地青年婦女菲克（Kelsey Louise Felker）。

可是，調查人員又說，現在只是確定受害者的身分，仍需要透過進一步的驗屍查明菲克的死因。

顯然是遭肢解的殘軀被人發現時，上面套著一件上面有「不做公主，我要做個吸血鬼」字樣的黑色T恤衫，調查人員說，正是透過這件T恤衫，在民眾幫助下，確定了受害者是基慶納市24歲的青年婦女菲克。

當地警方已將之作為凶殺案展開調查，並在發現殘軀的那幢共管公寓大樓下面設立了臨時調查指揮所。

安省保守黨領袖胡達克（左）29日呼籲廢除安省電子病歷局，不過希望繼續推展電子病歷記錄。
（加通社）

籲撤電子病歷局 胡達克：只留電子病歷

加通社
多倫多29日電

安省保守黨領袖胡達克（Tim Hudak）29日表示，呼籲廢除安省電子病歷局（eHealth Ontario），不過希望繼續發展電子病歷記錄項目。

胡達克表示，目前看來，電子病歷局的存在可謂是一個「災難」，每年的開支巨大，高達20億元，卻沒有公布過任何成果。

胡達克指出，儘管安省政府對此花費龐大，但安省民眾至今還沒有自己的電子病歷記錄。他表示，安省政府須懸崖勒馬，停止再向電子病歷局浪費金錢，而是與醫生、藥劑師以及醫院合作控制該項目，尋找新的方式來開發電子病歷記錄。此外，胡達克還提出，安省政府應利用現有資源和已開發好的軟件來發展電子病歷記錄，而不應再投入大量資金開發新軟件。

不過，剛剛當選的新省長韋恩（Kathleen Wynne）則表示，電子病歷記錄對於安省民眾極為重要，不希望關閉電子病歷局。

羅偉光
駕駛
國語、粵、英語
專教大多市各地區
急考
排期特快
新車足鐘盡責
專業經驗G1,G2
負責人：JOHN LAW
TEL:(416)580-9328

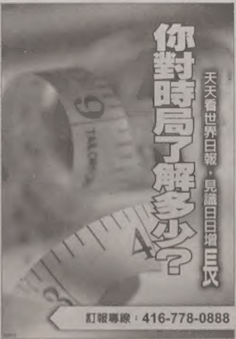

世界日報 各大華人超市均售

富華 汽車修理有限公司
SUNNYSIDE AUTO (MARKHAM)
富華車廠 信用保證 真誠服務 三十八年
38 Years of Experience
Engine Maintenance
Full Body Service Body Shop
1st Quality and Service
修理汽車期間 免費汽車取送服務
24-HR Towing
車身修理．引擎保養．保險賠償．噴油防鏽．安全檢查
保險公司指定汽車修理廠．安省交通部指定驗車車廠
■以客為先，服務五星級水準，確保顧客百分之百滿意
■政府認可技術，合格汽車保養專家，修理經驗夠，服務好
■修理期間，免費新車借用
■專業修理各種歐洲、日本、美國及各國名廠汽車
■專人陪同協助辦理賠償及其他保險公司
■備有高級先進修理設備，迎合貴客座駕需要
■保證100%原廠顏色

24小時拖車服務（國語、粵、英、台語）
電話 905-472-4500
北區
185 Bullock Dr.Unit 18,Markham
(McCowan 2 Blocks North of Hwy7)
905-472-4500

41307

議會挑燈夜戰 萬錦通過建體育館

29日晚間7時起的萬錦市議會湧進滿滿的旁聽民眾。（記者萬健生／攝影）

記者萬健生

多倫多報導

萬錦市議會29日晚間起，就體育館是否續建議題挑燈夜戰，直至30日凌晨3時，市議會最終以多數否決兩項市議員所提，意在延宕體育館續建的動議案，換言之，國家級的萬錦市體育館興建不受影響。

在歷經50多位市民發言、每位市議員並各陳己見後，萬錦市體育館續建案，於30日凌晨3時投票表決，最終分別以7票比6票與8票與5票，通過財政架構（financial framework）與建築計畫（site plan），決定續建萬錦市體育館。

投下反對票的萬錦市議員李國賢表示，建築計畫獲通過，萬錦市便會綁手綁腳，未來在與建商Remington集團談判時會很辛苦；而財政計畫獲通過，未來就沒有別的發展商可以再參與其中。

李國賢原本盼望透過投票，可以取消現有的財政架構，以便打開大門讓更多的發展商參與；而取消建築計畫則可等待投資的最新進展，但最後並未如願。

該次投票的通過，象徵未來國家級萬錦市體育館的興建，可為萬錦市帶來興建工程時創造600個工作機會，建成後可提供886個工作機會，安省可創造611萬元的生產總值，萬錦市可獲得180萬至560萬元的無形利益，更可因萬錦市體育館的建成，催化周邊投資與商機。

萬錦市加華聯會主席吳建忠（左）與前多倫多市議員柯廷森（右），均先後登記發言贊成續審興建萬錦體育館。（記者萬健生／攝影）

體、僑界與社區人士 擠爆會場

記者萬健生

多倫多報導

多倫多市議會29日晚間於萬錦市議會，進行萬錦市體育館（Markham Sports,Entertainment & Cultural Centre）的財政架構及建築計畫等兩項動議的表決，但在表決前卻吸引前國家冰球協會執行長、前多倫多市議員、多位華人社區代表登記發言，僅登記發言人數便有50餘人，而包括居民在內數百人，更是將萬錦市議會擠得滿滿的。

登記第一位發言的前國家冰球隊協會（National Hockey League Players' Association）執行長凱利（Paul V. Kelly）指出，世界級的場地、獲全力支持以及場地擁有權，是吸引冰球隊進駐的三項要素，而冰球隊一旦進駐，便會帶動周遭地區的餐飲、旅館等商業，他強調，以其過去擔任國家冰球隊協會執行長的經驗，認為萬錦市體育館「只要興建，冰球隊就會進駐」，因此力挺萬錦體育館計畫應繼續進行。

25年前曾任多倫多市議員的柯廷森（Kurt E. Christensen）於發言時也表示，以區域發展而言，萬錦市有機會躍升成為都會中心；他盛讚萬錦市政府與私人企業合作興建萬錦市體育館的模式，也認為興建的財政架構規畫良好；而未來萬錦市體育館建好之後，不但不會增加稅收，反而會降低稅收；他表示曾陸續與萬錦體育館預定地周遭各式商家談過體育館興建案，所有商家均欣然期盼建造萬錦體育館。

萬錦市加華聯會主席吳建忠也贊成萬錦體育館的興建，他認為不僅可以繁榮地方，更能促進經濟發展，他指出有持反對意見人士認為會加稅是錯誤的觀念，萬錦市透過與發展商合作的做法，將不會對萬錦市居民增稅。

曾參與萬錦市議員選舉的社區人士關榮恩表示，他不反對在萬錦市興建體育館，但應讓參與興建的廠商透明化，他認為每個項目都應該公開投標而非私相授受；此外，興建體育館的經費不應由納稅人繳交，他認為，為興建萬錦體育館而要未來新購置房屋的買家，每個單位要另繳2000元至6000元不等的做法並不合理。

萬錦市議會29日投票表決是否續建萬錦體育館。（記者萬健生／攝影）

賀龍匯 2月16 喜迎春

記者蔡曉軒

多倫多報導

第15屆「賀龍匯」將於2月16日在萬錦市市政廳舉行，萬錦市市長薛家平在29日宣布，屆時將舉行一系列慶祝農曆新年的活動。

本屆「賀龍匯」由萬錦市政府和加拿大華人地產商會聯合主辦。主辦方稱，今年活動除有室內新春表演節目及各類商品展示之外，家長們更可以攜帶子女一起在戶外溜冰場一展身手。所有活動自由入場，並提供免費停車。

薛家平表示，「賀龍匯」一方面是邀請主流社會及多元族裔人士參與華人新春慶典；另一方面也是萬錦市政府對華人社區文化活動的重視，並藉此促進各族裔間文化交流及增加商業契機。在籌備綜藝節目方面，大會邀請了世界健力士紀錄最長的金龍在市政廳內公開展覽，並希望喜氣的新春氣氛傳播給社區的每個角落。

華人地產商會會長何乃緯表示，今年中國農曆新年是蛇年，在中國屬小龍。故活動歡迎各族裔人士前來參加，特別是吸引眾多中國移民，讓他們在新環境中可感受農曆新年的氣氛，融入本地的社區。

加拿大郵政局也表示，多元文化也在影響著本地郵票的設計風格，中國元素的加入使本國郵票更加多樣化，郵政局也將在「賀龍匯」當日邀請新蛇年首日封郵票及錢幣等多名設計師蒞臨現場為售賣的各式郵票海報簽名留念。

薛家平（左六）、何乃緯（左七）與來賓手持「小蛇」合影。（記者蔡曉軒／攝影）

河北僑辦代表團 訪加談經貿

加拿大河北總商會會長何峻和副會長張杰日前設宴接待了河北省僑辦代表團一行九人。團員中有河北省僑辦副處長、廊坊市府外辦副主任等。席間，雙方代表團介紹了河北的發展與商機，雙方並就加拿大企業在河北投資合作項目進行了商談。

（照片由主辦單位提供）

新樂季9·21揭幕 鋼琴巨星將演奏莫扎特作品

多倫多交響樂團 郎朗助陣

【多倫多訊】多倫多交響樂團音樂總監安濮恒（Peter Oundjian）29日宣布樂團2013至2014新樂季演出詳情，其中包括由中國著名指揮余隆主領、鋼琴家王羽佳擔綱演出的新春特備音樂會。

新樂季今年9月21日隆重揭幕，開幕晚會由音樂總監安濮恒主持，並邀得鋼琴巨星郎朗助陣，演奏莫扎特兩首鋼琴協奏曲。

新樂季中，中國愛樂樂團首席指揮兼上海交響樂團音樂總監余隆明年4月將帶領多倫多交響樂團，演奏中國傳統樂曲與西方管弦樂，當中包括鋼琴名家王羽佳演繹拉赫曼尼諾夫的「帕格尼尼主題狂想曲」。

此外，在新樂季將推出一系列周五晚間音樂會，讓多市觀眾屆時坐在Roy Thomson Hall內，享受精心安排的管弦樂，為周末假期帶來好開始。另外，還有「樂聚黃昏」音樂會於周三晚6時半舉行，「便服音樂會」於周六晚7時半舉行，「輕古典音樂會」於周日下午3時舉行，「子夜音樂會」於明年6月14日晚10時半舉行，「親子音樂會」於周六下午舉行，專為5至12歲兒童而設。

新樂季將有30位著名藝術家首次踏足多倫多交響樂團的舞台，其中包括本國作曲家兼唱作人溫萊特（Rufus Wainright），他將於今年10月11日的音樂會中，為觀眾獻唱其歌劇「Prima Donna」的歌曲、取材自莎士比亞14行詩並配上管弦樂的「Five Shakespeare Sonnets」，以及「Over the Rainbow」、「Vibrate、Oh What a World」等名曲。

維新車房 WATSON'S AUTO CENTRE
精修平治・寶馬・HONDA及各名廠車
BMW TOYOTA HONDA ACURA
東區華埠 華人主理
收費低廉 忠誠服務
●註冊技師代客保養
●維修各類大小工程
●原廠冷氣安裝保養
●廢氣系統
GEORGE潘
Castrol
TEL:416-463-2266 285 QUEEN ST. EAST

統領汽車維修中心
設備先進 手工精良
誠信可靠 價錢公道
由原中華賓士技師 TONY邵主理
20多年原廠汽車維修經驗
精修歐洲,日本及美國汽車
電腦診斷、引擎、波箱、電器、冷氣、電腦四輪定位、輪胎、傳動系統、安全證書及車身維修
Tony Auto Services
165 CENTRE ST. EAST RICHMOND HILL ON. L4C 1A5
TEL:(905)883-3387
精通國・台・英語服務

高傑 台灣專業移民搬家 Goget Express (Canada) Inc.
戶對戶行李運送・汽車回台・價格平實・歡迎查詢
海空運輸，保稅運輸
(905)206-1213
台北・台中・高雄・溫哥華及全球各地代理網
Email:goget@sympatico.ca www.gogetgroup.com

世界日報 World Journal
香港瞭望
每週二～六刊出

這一欄
我們特別留給您……
詳情洽
416-778-0888
廣告部

小說世界 風雲之作 精選連載 天天刊出 世界日報 World Journal

樂得寶 名壺珍瓷寶墨拍賣

160餘件紫砂壺是最大亮點 還有宋元明清瓷器、名家書畫 今起在烈治文山市預展3天

【多倫多訊】加拿大樂得寶國際拍賣有限公司即將於2月2日在烈治文山市舉行首場拍賣名壺珍瓷寶墨薈萃。加拿大樂得寶國際拍賣有限公司稱，其中兩張黃青虹的山水水墨畫，係香港資深收藏家所藏，他曾從香港名流葉若舟處抓取，現願以此拍賣所得悉數捐贈給加拿大佛教五台山建設項目。樂得寶合夥人袁康家表示，該期拍品大部分均從日本藏家手中徵集而來，不少還帶有日本式的木盒包裝。其中紫砂壺為第一大亮點，共約160餘件拍品，有40多件精品出自明清到當代30多位名家之手。第二亮點是宋元明清的許多瓷器精品。第三大亮點是名家書畫。

袁康家表示，該拍賣所拍的名家作品就有明代惠孟臣、李仲芳等，清代惠逸公、史繼長、周發祥、邵景南、邵順昌、邵大亨、邵元亨、王南林、瞿子冶、曼生、楊彭年、邵友廷、張君德等，民國陳鼎和、任淦庭，及當代大師顧景舟、王寅春、裴石民、周桂珍、徐漢棠、徐可棠、王石耕、施小馬的作品。還有署款三友居、文心、友蘭秘製、世德堂的精品紫陶。當中，顧景舟作朱泥文旦壺，周發祥作琺瑯彩潘高壺、李仲芳紫砂提梁壺為本屆拍賣之重器。

袁康家續稱，拍品明末宜均天青釉梅瓶與故宮同年代的宜均天青釉七孔花插，具同樣釉色及同樣風格。拍品乾隆期宜興窯凸雕蟠螭小瓶，亦在故宮有類似藏品。該兩件拍品，在市場上極為罕見。

除宜興窯紫砂器之外，樂得寶有意徵集到康熙、乾隆時期的景德鎮窯的青花茶具，及清代德化窯的白瓷茶具。

瓷玩精品方面，有明代正德、嘉靖，清代康熙、雍正、乾隆、嘉慶、道光、光緒時期的官窯器，尤其是宋代影青、龍泉，元代的稀世之作樞府款樞府窯，還有清代各時期的外銷青花與粉彩瓷器。

樂得寶首場拍賣的時間：2月2日加東時間下午1時開始；預展時間：1月30日至2月1日上午11時至下午5時，2月2日上午10時至中午12時。拍賣與預展地點：670 Highway 7 East, Unit 38, Richmond Hill, Ontario, L4B 1P2 Canada，聯絡電話：905-597-0668，647-830-9598。電子郵件：info@leaderbon.com。

樂得寶國際拍賣有限公司2月2日在烈治文山市舉行首場名壺珍瓷寶墨拍賣，圖為李仲芳紫砂提梁壺。（圖：業者提供）

百事可樂斥巨資打造賀歲短片「把樂帶回家2013」已於1月15日正式上線。（圖：業者提供）

「把樂帶回家2013」

百事可樂賀歲微電影 上線

【多倫多訊】百事可樂再斥巨資打造賀歲短片「把樂帶回家2013」。百事可樂介紹，繼2012年網路微電影「把樂帶回家」創下極佳口碑後，百事可樂再斥巨資打造賀歲微電影「把樂帶回家2013」，該賀歲片已於1月15日正式上線，想要一睹百事賀歲的榮譽巨獻「把樂帶回家2013」，請瀏覽http://2013pepsicny.youku.com/。

百事可樂稱，「把樂帶回家2013」的演員陣容強大，除聚集該集團旗下百事可樂、純果樂及樂事品牌人氣代言人，古天樂、韓庚、楊冪、蔡依林、羅志祥及崔思燕等重磅明星之外，還有來自兩岸三地的音樂、電視、電影及主持等多個領域的知名藝人鼎力加盟。而且在該片宣傳期間，更推出6支精彩預告片，由百事明星按所代言品牌組合出鏡。該片將延續去年的溫情路線，但立意卻完全不同。劇情不再圍繞有血緣關係的小家庭，而轉述一群被大雪圍困的陌生人之間守望相助的大愛故事，令「把樂帶回家」這一主題得到昇華。

百事可樂續稱，百事可樂還將在新年期間推出一系列宣傳推廣活動，為您新春佳節更添樂事，開開心心過大年。屆時，各個主流及華人商場(包括多倫多的太古廣場、士嘉堡購物中心、溫哥華的列治文中心商場及躍列治商場)都會張貼百事可樂新春大型海報，以慶祝中國傳統新年。而各大華人超市亦將布滿百事可樂、純果樂及樂事極富新年色彩的裝飾，充滿節慶氣氛；店內更有百事可樂及純果樂兩款各具特色的揮春以供索取，數量有限，送完即止。而想了解有關百事可樂新春優惠的詳情，請留意各大華人超市。

孫霄冰 獲頒英女王鑽禧獎章

安省中醫界專業團體——全加中醫藥針灸協會副會長、協會新聞發言人、宣傳出版部部長孫霄冰，日前成為安省唯一的一位中醫師獲頒發英女王登基60周年鑽禧獎章，表彰其在安省中醫界和社區多元文化的貢獻。孫霄冰在全加中醫藥針灸協會歷任理事、宣傳出版部部長、副秘書長、副會長及協會新聞發言人，為協會和中醫界的發展做出卓越貢獻。圖左起為安省省議員Reza Moridi，英女王登基60周年鑽禧獎章獲得者孫霄冰中醫師，安省旅遊、文化及體育廳廳長，兼公民及移民廳廳長陳國治。

（圖：全加中醫藥針灸協會提供）

工商報導：本版供廣告客戶披露產品及服務訊息，所有文字、照片均由廠商提供，本報保留刪改及拒刊權利。

多倫多佛光山

2013 癸巳年 新春活動

佛光年宵

–2月2、3、10日(星期六、日) 11:00am ~ 4:00pm
–2月9日(星期六) 11:00am ~ 2月10日 2:00am
中港台、日、韓、泰飾品/禮品/年貨/糕點/鮮花/
許願池/平安鐘/祥獅獻瑞/財神送寶/春節食品
傳統中華民俗/尋寶集印/免費體驗

除夕普佛延生法會

–2月9日(星期六) 8:00pm ~ 9:30pm

新春頭炷香

吉祥紅包/平安茶 結緣供果
–2月9日(除夕/星期六) 11:00pm ~ 2月10日 2:00am

新春禮千佛法會

吉祥紅包/平安茶 結緣供果
–2月10日(正月初一/星期日) 10:00am ~ 11:30am

新春朝山巴士

–2月10日(正月初一/星期日)
1. 士嘉堡 Alton Towers Circle (McCowan & Steeles)
2. Finch 地鐵接人處 Finch Passenger Pick-up (Finch & Yonge)
3. 佛光緣 Buddha's Light Centre (Warden & Steeles)
4. 唐人街文華中心 Chinatown Centre (222 Spadina Ave.)
上午九時 9:00am 開車，下午二時 2:00pm 回程；車資每位7元

法會詳情、新年點燈、巴士座位登記請洽多倫多佛光山

多倫多佛光山 Fo Guang Shan Temple of Toronto
6525 Millcreek Drive, Mississauga, Ontario, L5N 7K6
Tel: 905-814-0465　Fax: 905-814-0469　Website: ww.fgs.ca

菩提禪修 BODHI MEDITATION

金菩提禪師

智慧法語

天生我才必有用，只要肯努力，不管從事什麼行業都能成功，一旦成功後，千萬不能志得意滿，必須再為自己設定一個更遠大的目標，不斷的超越自己，人生才會即快樂又精彩。

＊2013年1–2月禪修課程表＊

禪修課類別	開課日期	上課時間
英語週末班	1月26、27日	9:30 - 13:00 14:00- 18:30
持咒頌念班	2月1-3日	9:30 - 13:00 14:00 -18:30
英語週末班	2月9 10 11日	9:30 - 13:00 14:00-18:30
閉關班	2月16 17 18日	9:30 - 1:00 2:00 - 6:30
國語週末班	2月23 24日	9:30 - 13:00 14:00 -18:30

免報名費、學費，供素食午餐，名額有限，報名請從速

大型法會

2月9日（年三十）　供燈祈福法會　上午 10:00-12:30
2月10日（春節初一）全天開放點燈、祈福、誦念、抽簽
2月16日（周六）　新春佳福法會　上午 10:00-12:30
2月24日（十五）　點燈超渡　晚上 7:30- 9:30

共修：一日禪 (每週三 9:30-18:30) 八卦內功 (每週三 19:30-21:30) 公益共修及能量調理 (每週日 16:00-17:00)

電話 Tel: 416-223-1462
電郵 E-mail: putitor@gmail.com　網址 Website: www.putl.ca
地點 Address: 4500 Sheppard Ave E, Unit 21-22, Scarborough, ON, M1S 1V2

各華人超市絞盡腦汁 推衆多年菜種類 迎合衆人口味

港粵愛煲湯 元寶大家愛

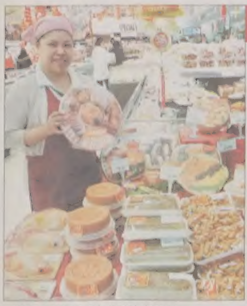

傳統年菜依市場新趨勢有所調整。
（記者邱冠銘／攝影）

市民開始緊鑼密鼓選購春節商品(上圖)，一層元寶不夠看，六層元寶才給力(左圖)。
（記者邱冠銘／攝影）

記者邱冠銘
多倫多報導

農曆春節即將到來，華人市民已經開始做準備。然而由於來自中國的華人移民逐漸增加，本地華人超市「年貨大街」所售商品，也隨著市場新趨勢有所調整。

大統華超級市場萬錦市Warden & Steeles分店餐飲部主管Sterra表示，在華人傳統上，遠方遊子總要在春節趕回家吃團圓飯，大多數人也會趁此機會與親友聚會，所以年夜飯對於華人而言格外重要。但中國大江南北飲食習慣有差異，為因應大多倫多地區華人移民人口結構的改變，超市業者在年夜菜菜式上也得添增一些不同風味的飲食。

Sterra說，來自中國的移民與香港移民在年夜菜選擇的偏好也有所不同。對於來自港粵的市民來說，以花膠、鮑魚、干貝等高級食材所精燉的湯品是必備佳肴，但對於其他華裔市民而言，原名為「福壽全」的南方名菜「佛跳牆」更受到喜愛；當然象徵元寶的水餃更是餐桌上不可缺少的吉祥菜色。此外，往年大統華都有14至15道年夜菜商品推出，因為現代人少有時間準備年夜菜，而往年的年夜菜系列也都受到消費者喜愛，所以今年共有18道以上的年夜菜上市。

再過三天就是農曆臘月二十三，也是習俗上所稱的「小年」，大多倫多地區的華人超市早在一個月前就將春節商品上架。舉凡春聯、春花、中式賀年卡等都被放在賣場的最明顯區塊，連室內拖鞋等新式商品也都不例外地繡上有喜氣意義的圖案討吉利。

大世界超級市場老闆李華興表示，依往例，一般市民在過年前一個月就開始選購春聯、紅包袋等雜貨，但為年夜菜所準備的食材，則要等到過年前一至兩天才真正開始掃貨。

李華興說，過年期間，龍蝦、青斑、生蠔等高單價海產會成為搶手貨，業績較以往成長約五倍；其他魚類也不可少。此外，由於現在農曆春節要吃水餃的習俗已經不再只限於中國北方省分，大世界超市共有約八家供應商為消費者準備各式水餃，象徵圓圓滿滿的湯圓也有許多種類。

鑽禧獎章頒獎

平反人頭稅 多人受表揚

部分獲頒鑽禧獎章的人士與鄒至蕙（前左二）、多倫多市議員魏德方（後右一）等合影。
（圖：平權會提供）

【多倫多訊】多位全加華人協進會（平權會）與平反人頭稅聯盟的成員日前獲得英女王登基60年鑽禧獎章，表彰他們的貢獻。

獲獎的有：平權會創始人王裕佳、平反人頭稅聯盟主席劉來增、華人人權活動人士譚榮德、港加聯負責人李樹德，以及Charlie Quan、Sid Choy Tan、Gim Wong、Binh Chow、Hàr Ying Lee、Hanson Lau 、C.F. Lau、Cynthia Lam、Govermor Emeritus、Cheuk Kwan、Monoca Wu、Borert Yip、Herry Yu、Tung Chan、David Wong、Kenneth Tung、Herry Poon、Jim Wong-Chu、 Larry Wong、 Paul Cheung、Howard Tan、盤占元。

平權會表示，這些獲獎人都為推動人頭稅的平反做出巨大努力，獲得榮譽屬實至名歸。上述獲獎人分別由聯邦總督莊斯頓、參議員利德蕙、國會議員鄒至蕙、黃陳小萍等多人推薦。

密市華商會3負責人領獎

【多倫多訊】密西沙加華商會會長郭李玉瓊、副會長嚴雯、名譽會長朱洪恩會計師，日前獲頒伊莉莎白女王二世鑽禧獎章，以表揚他們為密市社區作出的貢獻。

朱洪恩1996年加入密市華商會董事局，2008至2012年擔任會長，現任名譽會長。他曾主編了密市華商會每年出版的「商業、社區及消費指南」。同時積極參與和組織不少商業講座，協助新移民在加創業。

郭李玉瓊1998年加入密市華商會董事局，2012年成為會長。她現為皮爾郡華人服務中心的督導委員會成員。並自2007年，一直擔任皮爾郡警民同樂日之共同主席。

嚴雯2004年加入密市華商會董事局，2008年起擔任副會長，並是大多市華商會舉辦的2010及2012年中國商貿團之共同主席。

參議員胡子修，國會議員Wladyslaw Lizon和Bob Dechert分別向三位得獎人頒獎。

胡子修（左）向嚴雯（中）頒獎。
（圖：主辦單位提供）

售票處:

T&T Supermarkets 各大大統華超級市場:
Central Parkway Store 中林道分店 715 Central Parkway West, Mississauga
Milliken Store 美麗權分店 5661 Steeles Avenue East, Scarborough
Promenade Store 普曼娜分店 #Y007 - 1 Promenade Circle, Thornhill
Toronto Downtown Store 城中分店 222 Cherry Street, Toronto
Unionville Store 朗豪坊分店 8339 Kennedy Road, Building C, G/F, Markham
Warden Store 富頓分店 7070 Warden Avenue, Markham
Weldrick Store 威域分店 9625 Yonge Street, Richmond Hill
Woodbine Store 胡拜分店 9255 Woodbine Avenue, Markham
Ottawa Store 渥太華分店 224 Hunt Club Road, Ottawa

457 Dundas St. W, Toronto
50 Cumberland Street, Toronto
550 HWY 7 East, Unit 75 C, Richmond Hill
4350 Steeles Ave. E, Unit 71, Markham
加拿大商報
705 Progress Ave., Units 41 & 42, Scarborough
多倫多藝術中心
5040 Yonge Street, Toronto

Title CIBC　Diamond BRITA　Gold
Gold　Program Partners　Government　Organizer